夕刊 臺灣新民報 三月十日 (二)版 (昭和十七年三月十一日 水曜日) 臺灣日日新報 第一万五千九十九號 A (一)

果戰大の軍陸月三開戰

大元帥陛下御滿悅
蘭印降伏を深更御聽取

【東京發同盟】御稜威の下昭南島に燦たる日章旗が翻つて二十二日南海は皇風に靡いて九日皇軍の威武は早くも蘭印を戡定したが畏くも大元帥陛下には天機愈々御麗しく九日刻々の戰況に次いで午後十時には深更にも拘はらせられず大本營からの蘭印の全面的無條件降伏の輝かしいわが戰果を御聽取遊ばされ、殊の外に御滿悅あらせられたと拜承する

西南太平洋敵聯合軍の主要根據地を覆滅す
皇軍の威武を中外に宣揚

【東京發同盟至急報】大本營發表(十日正午)一、帝國陸軍はわが海軍と緊密なる協同の下に開戰と同時に南方各方面の敵に對し攻勢作戰を開始し十二月二十五日香港島要塞を一月二日に比島の首都マニラを攻略し、マレー方面においてはあらゆる困難を克服して長驅神速隨所に頑敵を壓倒撃滅し、二月十五日シンガポール要塞の敵をして無條件降伏せしめもつて米英の東亞における三大據點を覆滅せり、この間敵側の連絡線を寸斷したるタイ、緬國境シャン山系の天嶮を突破して深くビルマに更に南方遠く赤道を越えて蘭領東印度諸島に作戰行動を開始し、ビルマ方面においては既にペグ及びラングーン周邊において敵軍主力を撃滅したる後三月八日首都ラングーンを完全に占領し蘭領東印度方面においては三月五日首都バタビヤを攻略し、爾後敵軍主力をバンドン附近及びスラバヤ附近に兩斷包圍してこれに猛攻を加へ三月九日遂に敵全軍をして全面的無條件降伏せしめ、ここにわが陸軍は開戰以來三箇月にして西南太平洋における敵聯合軍の主要根據地を覆滅し皇軍の威武を中外に宣揚せり

二、わが占領地は適切なる軍政の下治安着々回復し各住民の眞摯なる協力による復興の機運熾盛なるものあり

三、開戰以來各方面とも將兵の士氣極めて旺盛にして特に航空部隊の活躍は敵をして地上軍隊の進攻に先立ち既に大半の戰意を喪失せしめ、しかも我が損害は僅少なりき

(註)茲に發表の二月末日における調査によれば入獄者左の通り

一、三箇軍マラリア患者係かに五十六名

四、開戰以來三月七日までに判明せる帝國陸軍の綜合戰果左のごとし

マレー方面

飛行機 撃墜一七二(不確實六〇) 鹵獲一〇
鹵獲 戰車一九、火砲九九六、機關銃二八二、銃器六二六、火砲九四、機關銃七六八、銃器二、三三三、自動車一七三七、鐵道車輛一八五九、船舶舟艇二七、遠距死體五七、〇六二

比島方面

人員 撃破一九、〇八八(八〇) 鹵獲
飛行機 撃墜二七(四) 撃破一五二 鹵獲なし
鹵獲 戰車八、火砲一六六、機關銃七七、自動車四六二、鐵道車輛一七六、船舶舟艇九一、撃沈破船舶一九、七〇〇遠距死體八二一〇

ビルマ方面

飛行機 撃墜一七二(不確實四六) 撃破二〇四
鹵獲 一〇
鹵獲 戰車一九、火砲九九六、機關銃二八二、銃器六二六、火砲九四、機關銃七六八、自動車一八五九、船舶舟艇二七、撃沈破船舶一九、七〇〇遠距死體八二一〇

グアム方面

飛行機 全部なし
鹵獲 戰車なし、火砲二、機關銃二四、銃器八三、自動車一四〇、鐵道車輛なし、船舶舟艇二一、撃沈破船舶舟艇二四、遠距死體なし

香港方面

飛行機 撃墜二二(一) 撃破一七 鹵獲五
鹵獲 戰車一〇、火砲一二二、機關銃七七、銃器二〇、銃器九八八、自動車二四七〇、鐵道車輛三〇九、船舶舟艇一四一、撃沈破船舶舟艇五
人員 俘虜一一、二四一、遠距死體一、五五

グアム方面

飛行機 全部なし
鹵獲 戰車なし、火砲二、機關銃二四、銃器八三、自動車一四〇、鐵道車輛なし、船舶舟艇二一、撃沈破船舶舟艇二四、遠距死體なし

人員 俘虜六四三、遠距死體なし

合計 撃墜四八〇(一四七)撃破六八一(一〇〇)鹵獲二一

飛行機のみの合計一、一八二(二四七)

合計 戰車五九二、火砲一、四〇四、機關銃四、六三三、銃器八七、七〇七 自動車一、六、五四三、鐵道車輛三一一〇、船舶舟艇七六七、撃沈破船舶舟艇二三四

人員 俘虜一一九、〇二八、遠距死體七九、九九九

備考 マレー方面の遠距死體はジョホールバル突入後のものなり

英領ニューギニア方面

飛行機 撃墜三 撃破なし 鹵獲五
鹵獲 戰車八、火砲二八、機關銃七七、銃器三六五、自動車二二〇、鐵道車輛なし、船舶舟艇二〇、撃沈破船舶舟艇なし
人員 俘虜五九一、遠距死體二〇〇

濠洲、新西蘭全く孤立
英帝國の正體暴露

これに反し敵國側その他の報導は、ダーウィンの空襲に關する限り、その被害を過小に報導するか、或は全然これを無視するなど、事實を糊塗するに汲々たる態度を示すと共に、濠洲の英國への信賴感は一大打撃を蒙つたものと見られ、且つマレー、蘭印方面よりするゴム、錫などの重要資源を絶たれた濠洲は、かくて戰略上よりするも、經濟的に見るも、從來の英帝國體制が根底より崩壊するに至つたのに反しこれに代つて米國との緊密なる提携が生れ、日一日とその重要性を加へられるに至り

「道」必勝の前進

大東亞戰下に迎へる感激の陸軍記念日

誓も固く六百萬總進軍

ビルマの首都ラングーンの陥落に引續き爪哇の敵軍無條件降伏によつて大東亞の天地から米英の勢力が驅逐された感激に一億國民の感激湧くがごとく、擧國一致に天に誓うところにも、大東亞戰爭初の戰捷を日ごとに、三十七年前のこの月この日、華夷入城の盛儀も今朝に迫りながら最後の勝つまでは敵撃滅に邁進せよと、三十七年間の歴史に輝く陸軍記念日を迎へた、我國民に今なほ與へられた重大使命の自覺を深めると共に、皇軍の赫々たる武勳に感激、感謝を捧げて皇軍將兵の勇戰奮闘に應へまつらんことの日を期し、勝つまでは絶對に勝つまでは、必ず勝つまでとの堅き決意を新たにすべき日である、殊に今年の陸軍記念日は、大東亞戰爭第二年目の開戰の日として、また開戰にさらに大きく伸びんとする「日」力の日」として最も感激と緊張の出發の日とし、大東亞戰爭目的貫徹を誓ひ擧げて邁進しよう

近代攻城戰を彷彿

部隊、學徒連合模擬戰展開

【新竹電話】十日の陸軍記念日新竹市においては在郷軍人、警察、官衙學校各團、午前四時擧銃し東門を中心に市の東北より島形なる市民總動員の模擬市街戰と行ひ統帥發布の勅諭を拜誦して同六時解了、それより州廳前で長谷川總督臨席の下に閱兵分列式を擧行した、この日を期して築港公園を通ずる敵前上陸、敵前攻作戰などそれぞれ最新への敵前上陸の實況が行はれまた二百機に上る陸軍の精鋭なる飛行機の編隊飛行が行はれ、夜は七時から市内各國民學校で模擬戰實況の映畫會が開かれた

感謝と感激の坩堝

帝都　軍國一色に塗潰さる

【東京發同盟】ラングーン占領、爪哇の敵軍無條件降伏と皇軍の赫々たる武勳に感激と感謝に燃える帝都は、この日午前七時、宮城前廣場に參集した一般參賀者を始め、官公廳、學校、會社、工場、商店、家庭に至るまで、擧國一致感激の坩堝と化し、午後六時から日比谷公會堂で「陸軍記念日講演會」が開催されたが、定員二千名の會場に入り切れない數萬の人々は、場外に溢れ、場内と場外とに分れて、それぞれ感激の講演に聽き入つた、また各官公廳、會社、工場、學校等では、午前七時から、それぞれ記念式を擧行、宮城前廣場の參賀者は、午前中に二十數萬に達し、宮城前廣場は勿論、二重橋前廣場、和田倉門前廣場、馬場先門前廣場、日比谷公園、日比谷交叉點、數寄屋橋、有樂町、丸ノ内、東京驛前廣場、八重洲口、京橋、日本橋、神田、上野、淺草、新宿、澁谷、品川、目黒、大崎、蒲田、池上、大森、荏原、世田谷、杉並、中野、板橋、豊島、王子、滝野川、足立、葛飾、江戸川、本所、深川、城東、江東の各區に亘つて、それぞれ感激の參賀者で埋まり、宮城前廣場は午前九時半、馬場先門前廣場は午前十時半、和田倉門前廣場は午前十一時半、日比谷公園は午後一時半、數寄屋橋は午後二時半、日本橋は午後三時半、京橋は午後四時半、八重洲口は午後五時半、丸ノ内は午後六時半、それぞれ參賀者で埋まつた、參賀者は、いづれも、感激の面持ちで、宮城前廣場に向つて、最敬禮を捧げ、萬歳を三唱、宮城前廣場では、午前七時、二重橋

擧島一心・長期戰完遂へ

日露戰役を想起し 眞の皇國民たれ

井上軍報道部長談話

大東亞戰爭第一年の戰果は赫々たるものがあつた、しかしこの日を迎へた一億國民は決して樂觀してはならぬ、今こそ國民總力を擧げて長期戰完遂へ邁進しなければならぬ時である、今日は「三十七年前の國民」の奮起である、今大東亞戰爭第一周年を三月後にして、日に增して強化されて來るこの大東亞戰爭、戰ふ一億國民に無限の勇氣と力を與へ、必ずや皇國の大理想を完遂せねばならぬことである、國民の大理想とは、「八紘一宇」の肇國の精神に基き、世界に日本國民の使命を果たすことである、この大理想の實現こそ、われわれ國民の一人一人がたゞ戰ひ抜いて行つたその果てに、しつかりと摑むことの出來る、榮光ある皇國の姿である、その榮光の國民の誇りを胸に、昭和十七年の二月十一日を迎へるわれわれ國民は、更に新たな決意と覺悟を以て、戰ひ抜き、戰ひ抜いて、戰ひ抜いて行かねばならぬ、その決意と覺悟を以て、この

共榮圈の獨立國へ
緬甸再生の黎明
英の侵略搾取に終止符

遂に東亞の天地
大東亞戰爭勃發以來二ヶ月餘、今や帝國陸海軍は南方の日蘇驅逐に打ち續けられ、緬甸、ジャワ島の重要地點は殆んど我が手に歸した。これこそは實に世界の驚異であった。

かかる驚異に對するが如く、英國の植民地はビルマ戰線において、もまた、續々の潰走を續け、既にサルウイン河を渡河、四日には遂に首都ラングーンを放棄、八日には遂に撤退を完了、敵の手に殘されたビルマの油田地帶は僅かに中部ビルマのチーク地帶とこの油田地帶のみとなった。

この重要なビルマ攻略の前に、かつては英國の植民地印度の前進基地として英國侵略の第一線たりしビルマは、遂に印度に對する巳むを得ざる防波堤として築き上げられることとなった。即ち印度の安危が問題に英國の關心が集中することは英國人自身よく知つてゐる、今日の英國の優勢の一半は、實に英國の植民地印度の存在にあるといつても過言ではなく、英國は印度を保持するために如何なる犧牲をも辭さないのであつた。英國がかくも印度を重視するに至つて、ビルマが印度防衛の第一線として最重要なるものであつた。英國がビルマに侵略の第一歩を踏み出してから二〇年、彼等はビルマの經營に全力を傾けその植民地經營の模範地とすべくして、ビルマの統治に努めてきたのであつた。しかし所詮はビルマは東亞の天地である、如何に英國のビルマ統治が巧妙なる植民政策をとつたと雖も、ビルマ人を心服せしめることは出來なかつたのである。

英國のビルマ侵略

英國がビルマに侵略の第一歩を踏出したのは、一九二四年の第一次ビルマ戰爭に始まる、當時アランクベーヤ朝の末期にあつたビルマは大陸に割據する一勢力、特にパガンの王が立つに及んで國力は充實し、タイに、印度に、盛んに外征の矛を向けて來た。しかし王の印度侵入は、當時既に、英國の野心を察知した英國の野心を察知した英國の野心と衝突するを得なかつた、即ち印度を防衛するためには、ビルマの統治、侵略の野心を封じておかねばならなかつたのである。

ビルマ英領となる

かくて英國は、ビルマの廣大豐かな地域の大部分を手に入れてしまうた、英國のビルマに對する野心を封じ、ビルマ人の心を把握するやう大英國の植民地經營の方針であつた。

有名

第一のシュウエ・ダゴンパゴダが建つてゐて美しい塔もビルマ第一でせう。この附近一帶は大公園となつてゐる。この南岸正面入口にある白色の巨大な坦大はビルマ名物の一つで東洋では、二ヶ所しか大佛塔がない、一八八五年、ビルマの王朝、國外追放となつた地點にインガラドン飛行場がありここには英國人印度人からなる總督が設けられ防衛も約五千人を收容しうるまでに擴張されてゐる。

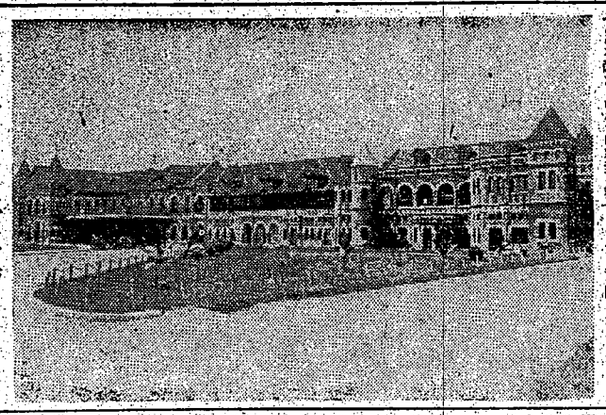
ラングーン停車場

民治馬右田植

民雄美田宮

民吉能崎船

蘭貢とはどんな處か
在住四十年　間田秀藏氏同地を語る

【東京發同盟】わが無敵皇軍の向ふところ敵なしビルマに皇軍の標

たところ昨年開戰するまで四十年間同地にあつて當に主として貿易商を營んでゐた間田秀藏氏に就いてビルマ・この首府ラングーンはどんな處かを聽いた

政治

交通の重要地です、人口約四十萬この内約十五萬は印度人で次に支那人、ビルマ人の順序です、ビルマ人はなか〳〵日本に好感を持つてゐます、白人種支那人などは世界各國の人種が集まりさながら人種の展覽會といつたところ美觀としては、ボンベイ、カルカッタに次ぐ開港場であり河畔には碇舶設備が立ち竝んでゐます、ここはまた、ビルマ・ルートの終點で河岸に南面して堤防が續いてゐます、イラワヂ河から約二十哩の處にあつて

雨の

なお涼しい風が吹くので凌いだなかにも暑しさうしたことはありません、この間に二八五二年英國のフレーザー中將が「首都ふさはしき町」として設計し新しい町ですが、佛教國の都市として感知れぬ威嚴を持ちいかなる惡人の心をも把握するやう不思議な感じを持つてゐます、この町の港には中央、山の手の二區に分かれたいかにも殺人らしい雰囲氣にある波止場があり市中の交通機關は印度人の手中の所有する俥が殺到する自由となつてゐます

かかるビルマの統治に最後の修正を打つたのは一八八五年の第三次ビルマ戰爭である、第二次ビルマ戰爭後ラングーンに英國總督の駐在するに至つたが、第三次ビルマの戰爭を自ら主導して來た、しかし英國の植民地經營の手腕は實に巧妙なもので、ビルマ人の心を把握するやう不干渉政策を採つてゐます、この點に於ては英國人の長所であつて、ビルマ人の生活樣式、宗教、風習には全然干渉しないのです、ビルマ人の信仰する佛教の國パゴダが國中到るところにあつて僧侶がこの頂點に君臨してゐるといふ狀況を見て取つてラングーンはラマヲヂ洞から約

政治

交通の重要地です、人口約四十萬この内約十五萬は印度人で次に支那人、ビルマ人の順序です、ビルマ人はなか〳〵日本に好感を持つてゐます、白人種支那人などは世界各國の人種が集まりさながら人種の展覽會といつたところ美觀としては、ボンベイ、カルカッタに次ぐ開港場であり河畔には碇舶設備が立ち竝んでゐます、ここはまた、ビルマ・ルートの終點で河岸に南面して堤防が續いてゐます、イラワヂ河から約二十哩の處にあつて

支那人の西進

最近數年であることは注目に値する、彼等の西進は實に驚くべきものがあつて、ビルマ人の數が次第に減少しつゝあるに反し支那人は激増しつゝあるといふ狀況である、支那人は日本人に比べると云つて良い程儉約であり、ラングーンは

支那人の西進

最近數年であることは注目に値する、彼等の西進は實に驚くべきものがあつて、ビルマ人の數が次第に減少しつゝあるに反し支那人は激増しつゝあるといふ狀況である、支那人は日本人に比べると云つて良い程儉約であり、ラングーンは

氏治馬右田植

親日的なビルマ人
國結心、自尊心高く獨立の希望に燃ゆ
ラングーン陷落の報に權田、宮田、船崎三氏語る

ビルマの首都ラングーンの陷落は英米ら人日蘇に降らビルマ公路の基地たる敵が絶つた、この報に接して喜んだのは、ビルマ人であつた、ビルマ人は英國の壓迫に對して獨立の希望に燃ゆるビルマ人の愛國心は實に熾烈なものがある

臺灣日日新報　第一萬五千九十號　昭和十七年三月十一日（水曜日）（明治卅一年五月九日第三種郵便物認可）

臺灣新報

日日夕刊共八頁

畏し勅語を賜る

東印度諸島赫々戰捷を御嘉尚

【東京發同盟】大本營發表（三月十日午後三時五十分）大元帥陛下には本日陸海軍幕僚長を召させられ南方軍總司令官並に聯合艦隊司令長官に對し左の勅語を賜りたり

勅語

東印度諸島方面ニ作戰セル陸海軍部隊ハ緊密適切ナル協同ノ下ニ長途幾多ノ困難ヲ克服シテ勇戰奮闘克ク敵航空兵力及艦隊ヲ撃滅スルト共ニ諸方面ニ至雖ナル上陸作戰ヲ斷行シ隨所ニ勁敵ヲ破摧シテ神速果敢悉ク其主要根據地ヲ覆滅シ以テ敵勢力ヲ一掃セリ朕深ク之ヲ嘉尚ス

戰勝報告へ議會再開

東條首相、方途を闡明

蘭貢攻略蘭印降伏機に

【東京發同盟】東條首相は去る二月十六日シンガポール陷落直後の議會演説に於て、緬甸の大戰場に於ける帝國軍の赫々たる戰果に鑑み、緬甸の地理的重要性に鑑み、緬甸攻略の重大使命を特に强調し、更に緬甸攻略に關聯して、ビルマ人の敵愾心はラングーンを完全に占領、インドネシヤ民族の獨立に關する帝國の方針は既に明瞭なるが、ビルマ人の敵愾心を昂揚せしめ、ここに緬甸の獨立を促進することは、帝國の緬甸攻略の目的遂行上何ものにも優先して必要であるとの觀點から、ビルマ人の代表者を帝都に招聘することとなつた旨を明かにしたが、更に緬甸攻略の作戰は大東亞戰爭の全局に關聯して一大段階を劃するものであるとの觀點に基づいて、ビルマ人代表者を帝都に招聘するに先だち、緬甸を全面的に確保せしむるに至つた、其後の戰果は一層緬甸民衆の感激を昂めつゝあるを以て、東條首相は去る二月二十六日ビルマ人代表者を帝都に招聘するに先だち

社說

和蘭王國ここに消滅す
蘭印戰定作戰の意義重大

（二）

三月九日午後三時、バイテンゾルグの關係當局の第一報に次ぐ次々報で傳へた。時に蘭領東印度軍は全面的に降伏したのである。開戰以來僅かに九日と經たぬ間の出來事であつた。蘭印の日本側に與へた打擊は實に大きく、我が軍の蘭印攻略作戰は、これによつて一段と有利に展開されるであらう。

一體蘭印は、どこに其の重要性があつたのか。それは、いはゞ帝國の生命線の一部をなすものであつたからである。

帝國は、現在の世界戰爭の中に、重要な地位を占めてゐる。帝國の生命線は、東は太平洋の中部から、南は南洋の諸島を經て、西はビルマ、マレー半島、スマトラ、ジャワ、ボルネオ、セレベス、ニューギニアの線に連つてゐる。

帝國の生命線の中、南洋の諸島は、米國の太平洋艦隊の脅威に對し、帝國の南方資源地帶は、英國の東洋艦隊の脅威に對し、それぞれ帝國の安全を保障する爲に、重要な役割を果してゐる。

帝國の南方資源地帶は、ビルマ、マレー半島、スマトラ、ジャワ、ボルネオ、セレベスの諸地域である。

ビルマは、英國の重慶援蔣ルートの一つとして、重慶政權の抗戰力を支へる重要な地域であつた。マレー半島は、錫とゴムの大生産地であつた。スマトラは、石油の大生産地であつた。ジャワは、石油、ゴム、キニーネ、砂糖、茶、コーヒー、ボルネオは、石油、ゴム、ボーキサイト、セレベスは、ニッケル、コバルト、マンガン、クロム鑛の大生産地であつた。

帝國は、これらの地域を、英國の東洋艦隊の脅威から守り、これらの地域の資源を、帝國の戰力增强の爲に、大いに利用しようとしてゐるのである。

帝國は

再び沸く世紀の感激
堰を切る祝捷の奔流
あす戦捷第二次祝賀行事

開戦以来ひきつづき発表される我が陸海軍の赫々たる戦果から秘なく湧き立つD-Day——我等はこの日を如何に特記したことであらう敵米英の野望、中外に広がり、世界の隅々に隠れ潜む敵性分子の策動、"明治節"不敬事件"の一部に飛火されることになつた、本島でも全島の警察官一つにして敵撃滅に邁進せんとここに決意を新たにし次の如く十日総督府より発表された、松、竹、梅の順で大

総督代理遣族を弔問

清水内務局長は十日午後二時より総督代理として大東亜戦争の戦死した陸軍少将松川盛男氏の遺族松川フクさんを訪ひ生前の松川氏の偉業を称へ弔意を表した

島民安じて職域に邁進
講演と映画の夕盛況

大東亜戦争下初めに迎へた紀元二千六百年佳節を目前に控へ、十日夜七時から総督府では島民一般の慰安を兼ねた映画と講演の夕べを催したが、定刻前から会場たる府公会堂には市民が先を争つて詰めかけ、定刻には既に場内は立錐の余地もなく、なほ会場に入れない人々が玄関前に溢れる盛況を呈した、先づ開会の辞に引続いて後藤総務長官より"大東亜戦争と我等の覚悟"と題する講演があつた、後藤長官は先づ今次大戦の原因は米英両国の東亜侵略政策にあることを指摘し、"大東亜戦争は我が国の興廃を賭した戦争であつて、それには先づ武力を以て対抗しつつある米英を先に打つ手であるところのゲリラ戦に勝つ事である"と前提、我が立ち上つた国と為つた日本の総力戦に於ては我が銃後の国民の心構へが最も大切な事は勿論であつて、それには先づ戦争の目的を明確に把握することが肝要であると説き、"大東亜戦争の目的は米英の東亜侵略政策を排除して大東亜に於ける各民族をして各々その処を得しめ、以て世界の平和を確立するにある"と述べ、"この目的を達成するまでは断じて戦ひを止めてはならない"と強調、次いで"戦争は飽くまでも軍人が戦ふものであつて、国民は戦争に協力すればそれでよい"といふ考へ方は誤りであつて、戦争は国家の総力を挙げて戦ふものであり、国民は一人一人が戦争に参加することになつたのである、と説明、次に"戦争の見通し"について、"我が国は開戦以来既に半歳を経過したが、この間我が軍は赫々たる戦果を挙げ、緒戦の一段階を終つたと言へるが、これは我が軍の勇敢なる将兵の奮闘と、我が国民の戦争に対する協力とによるものである、しかし戦争は今後愈々苛烈を加へ、長期戦となることは必至である、我々は今後如何なる困難にも堪へ、如何なる敵にも打ち勝つ覚悟を固めねばならない"と結んだ、次に情報部長の講演があつたが、同氏は"最近の戦況"と題し、開戦以来の我が軍の赫々たる戦果を説明、"我が軍の戦果は敵の予想を遥かに上回つたものであり、我が軍の士気は極めて旺盛である"と述べ、"我が軍の戦果は敵の宣伝を信じ易い米国民を驚倒せしめ、米国民の戦意を喪失せしめた"と指摘

戰捷下陸軍記念日

新も激も

繰り展ぐ！皇軍へ〝感謝の赤誠〟

きのふ各地で盛大な行事

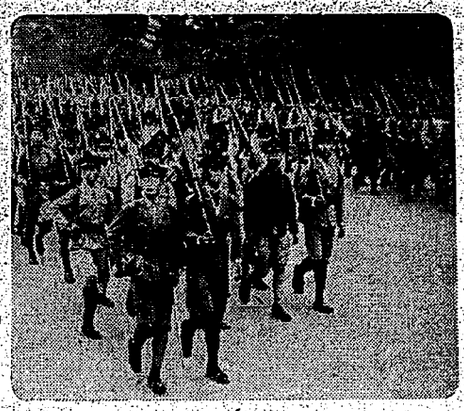

第四部隊精鋭参加

臺南で盛んな〝市街戰〟

敵前渡河〝演習〟

壯烈！前線を偲ぶ高雄

白衣勇士に感謝

高雄陸軍病院恤兵金

南方澳に電話開通

第二期青訓實施

十三日皇奉嘉義郡支會

看護助手の訓練

純眞な乙女の心を修法療へ得路

内臺融和に一役

〝工業化〟を提唱

山中樵

第一回

十二萬七百名突破

高雄州の志願兵志願數

目標四百十五萬圓

新竹州國民貯蓄奬勵

綠肥增產を奬勵

臺南州農會の肥料對策

愛の赤道（9）

竹田敏彦

生活部打合

皇奉高雄州支部

臺東

臺中で拂曉戰實施

羅東

屏東

嘉義

戰地へどつと慰問文

制服の乙女が眞心込めて

臺東アヂサイ歌會開催

澎湖廳水產會相談會開催

新制電氣講義

校外生集募

丸久製粉機

丸久製粉式

萬媒

案内

職業紹介

金儲王大

腦

新制電氣講義

校外生集募

丸久製粉機

丸久製粉式

萬媒

案内

職業紹介

金儲王大

腦